le Suzien

Le magazine de Suze-la-Rousse

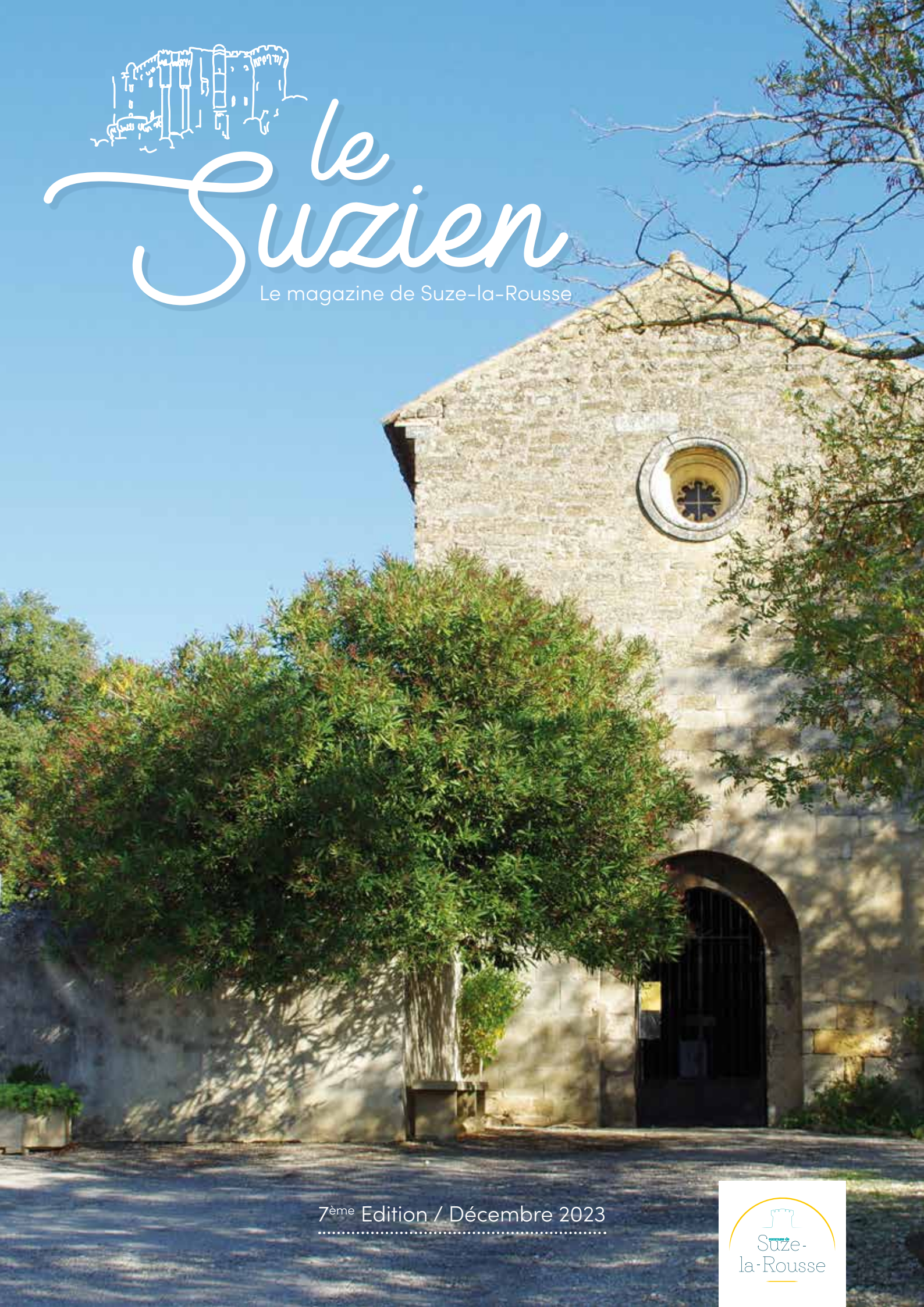

7ème Edition / Décembre 2023

Suze-la-Rousse

Le mot du Maire

Chères Suziennes, chers Suziens,

2023 aura été une nouvelle année riche en manifestations et en festivités, grâce au dynamisme des associations Suziennes. Merci à l'ensemble des bénévoles qui animent régulièrement notre village.

Voici le point sur nos établissements scolaires et projets en cours :

Du côté des écoles, les effectifs des établissements scolaires sont en légère baisse, notamment en maternelle. En effet, cette année, nous accueillons 67 élèves en maternelle, 150 en élémentaire et 243 au collège.

Et comme vous avez pu le constater, les travaux du futur collège ont repris et le Département nous a même annoncé l'objectif d'une ouverture en septembre 2025. Nous suivons le projet de près.

La caserne des sapeurs-pompiers, quant à elle, est terminée. Les extérieurs et les enrobés du parking et de l'impasse des Mouillières seront réalisés au début de l'année prochaine. Nos sapeurs-pompiers pourront ainsi intégrer ce magnifique bâtiment à la fin du premier trimestre 2024.

Autre avancée aussi : *le projet de maison de santé pluridisciplinaire en collaboration avec les communes de La Baume de Transit et Bouchet, compte à ce jour, une quinzaine de professionnels de santé engagés dans ce projet, qui a reçu la labellisation de l'Agence Régionale de Santé.*

En ce qui concerne la déviation, nous sommes toujours dans l'attente du jugement du Tribunal administratif de Grenoble.

Nouveauté : *en 2024, le tri sélectif se fera en porte à porte pour les emballages plastiques et papiers, sauf dans l'hyper centre du village, car les camions ne peuvent passer dans les petites ruelles. J'espère que cette avancée permettra de mieux trier les déchets et de diminuer fortement les ordures ménagères. Des réunions d'échanges seront programmées par la communauté des communes pour communiquer et vous informer avant la mise en place de ce nouveau mode de tri.*

Des projets d'investissement pour l'année 2024 sont en cours d'étude et vous seront présentés en détail au cours de la traditionnelle cérémonie des vœux, à laquelle vous êtes bien sûr toutes et tous conviés, et qui se déroulera le samedi 13 janvier à 18h00 à la salle des fêtes.

Je renouvelle tous mes remerciements à l'ensemble de l'équipe municipale, personnel et élus pour leur implication et leur soutien au quotidien.

Suze-La-Rousse bouge et c'est très bien ainsi.

Au nom du Conseil Municipal, je vous souhaite à tous de passer d'excellentes fêtes de fin d'année. Passez un joyeux Noël, et que cette nouvelle année vous comble ainsi que vos proches, de bonheur, de joie, d'amour et surtout de bonne santé.

Votre Maire, Hervé Médina

Le Suzien est édité par la Mairie de la ville de Suze-la-Rousse • Directeur de la publication : Hervé Médina • Rédaction et réalisation : Blandine Fontaine, Carine Froment, Stéphanie Jouve, Sandrine Labaume, Pascale Léger, Rémy Parrier et Nathalie Sage • Crédits photos : Sandrine Labaume, Rémy Parrier, La mairie de Suze-la-Rousse, Freepik • Conception graphique et impression : Burinter Communication - www.burinter.fr
Tirage : 1200 exemplaires • Distribué par l'ensemble des élus.

Ensemble Vivons Suze la Rousse

Des nombreux projets devenus réalité

Le travail de chaque membre de l'équipe dans les différentes commissions a permis la réalisation de la totalité des projets que nous nous sommes fixés pour l'année 2023.

Pour la commission jeunesse et sport, le city stade, la réfection des clôtures du stade et du tennis ainsi que la pose de 4 radars pédagogiques à l'entrée du village et du hameau de St Turquois en sont le parfait exemple.

Avec ses 200 000€ de budget, la commission voirie a pu faire de gros travaux de rénovation.

Le travail de la commission cœur de village permet la réfection de la Croix St Sauveur, du tableau Saint BACH, l'aménagement du parvis de l'église ainsi que de nombreuses réalisations dans le vieux village.

Nous avons également investi pour le changement des deux défibrillateurs et du panneau lumineux d'information. L'économie d'énergie est également au cœur de nos préoccupations avec chaque année un budget pour le passage aux leds des candélabres.

Le partenariat Mairie, Comité des fêtes a également permis l'organisation de manifestations estivales qui ont été une grande réussite.

Nous souhaitons travailler et investir pour tous les Suziens, quel que soit leurs âges ou leurs centres d'intérêts.

Nous sommes tous engagés, tous investis à votre service.

L'équipe travaille depuis plusieurs mois sur les projets 2024 avec notamment la pose de caméras de vidéo protection car nous constatons une augmentation des incivilités sur la commune et nous devons mettre un terme à ces désagréments.

D'autres projets pour la jeunesse, la voirie, l'environnement et le patrimoine sont en cours de finalisation et verront le jour en 2024.

L'équipe ensemble vivons Suze vous souhaite, d'excellentes fêtes de fin d'année et une année 2024 remplie de joie, de bonheur et de santé.

Hervé Medina et son équipe

Le bon sens pour Suze

Fin d'année

L'important chantier du P.L.U. est enfin arrivé à son terme.

La validation de ce document après plusieurs mois de travail et le soutien de vos représentants met fin à l'incertitude urbanistique à laquelle nous étions soumis jusque là.

Bien entendu nous avons conscience qu'il ne conviendra pas à tous mais désormais le développement de notre urbanisme sera cohérent et ne pourra laisser place au doute.

Au centre de notre village comme vous l'avez constaté le parvis de notre église a fait peau neuve.

Après la réfection du clocher et la restauration d'un important tableau, cet ouvrage est parfaitement mis en valeur.

La commission des jeunes s'est renouvelée et poursuit l'excellent travail engagé par les premiers participants *(nettoyons la nature, collecte au profit des resto du coeur, radars pédagogiques, city stade...)* elle portera très prochainement de nouveaux projets.

Rendre notre village plus accueillant et plus vert reste une des priorités de notre programme.

L'été a poursuivi sa dynamique précédente et les manifestations organisées dans notre village ont été des succès.

Profitez pleinement en famille des fêtes de fin d'année et de la disponibilité de nos nombreux et dynamiques commerces.

L'ensemble des représentants du bon sens pour Suze vous souhaite une bonne et heureuse année 2024.

Nous restons tous les quatre toujours à votre disposition.

Franck Carru, Pascale Léger
Philippe Princet & Blandine Fontaine

Jeunesse et sport

Les Restos du Cœur

Notre commission est toujours très active avec des réunions pleines de nouvelles idées et très riches en échanges.

La collecte annuelle au profit des Restos du Cœur a eu lieu le **vendredi 12 mai 2023** et nous avons récolté **150kg**.

Merci à tous pour votre générosité !

Collecte pour Les Resto du Cœur

Le City Park

Après un an de travail sur ce dossier, **le nouveau City Park a été inauguré le samedi 24 juin** : il est très apprécié des jeunes et il peut servir pour les cours du club de tennis avec un filet amovible. La commission remercie la Région et le Département pour leurs subventions.

Inauguration du City Park

Nettoyons la Nature

Pour cause d'une mauvaise météo, nous n'avions pas pu faire Nettoyons La Nature en septembre 2022 ; pas de problème ! Nous nous sommes retrouvés **le samedi 17 juin** avec cette fois des sacs jaunes pour permettre le tri des déchets recyclables (canettes et bouteilles plastiques...). Merci à tous les volontaires !

Nettoyons la nature

CCAS

Notre doyenne

Mercredi 17 mai 2023, Monsieur le Maire a tenu à honorer la doyenne de Suze-la-Rousse.

Madame Raymonde AUGIER fêtait ce jour-là ses 97 printemps et nous pouvons nous inspirer de sa vitalité et de sa bonne humeur.

Elle a d'ailleurs fait l'admiration de tous à la fête de la Bourgade 2023 en profitant de l'ambiance festive jusqu'à tard dans la soirée.

Colis de Noël

Comme chaque année, **les personnes seules âgées de 70 ans ou en couple à partir de 75 ans**, inscrites en Mairie, recevront leur colis de Noël offert par le CCAS de la Commune de Suze-la-Rousse. Environ **150 colis seront distribués** mi-décembre. Un courrier sera envoyé les invitant à venir chercher leur colis en Mairie.

Voirie

Réseaux d'eau

Les travaux de séparatif des eaux pluviales et de réfection du réseau d'assainissement ont été réalisés sur un tronçon de **50 mètres dans la Grand Rue** suite à l'effondrement de l'ancien réseau.

La canalisation vétuste d'eau potable de la rue du Foulon va être entièrement changée par le syndicat RAO *(Rhône Aygues Ouvèze)*.

Chemins communaux

Près de **4 km de réfection de chemins ruraux** ont été réalisés, et nous sommes conscients qu'il reste beaucoup à faire. Avec plus de 100 km de routes et de chemins, la tâche de la commission voirie n'est pas aisée, nous continuons à œuvrer pour répondre à vos besoins mais nous devons faire certains choix au vu des coûts et des budgets.

Zoom commissions

Urbanisme

Le plan local d'urbanisme

Depuis le 1er octobre 2023, le nouveau PLU est exécutoire.

Après 3 ans de travail de la commission urbanisme, ce document a été validé par les services de l'état.

Ce PLU avait été prescrit le 11 décembre 2015, le PADD approuvé le 16 mai 2021, l'arrêt du PLU le 28 juin 2022, l'enquête publique du 13 janvier au 13 février 2023 et l'approbation par le conseil municipal du 08 août 2023.

Il est régi par les 3 lois suivantes :

- **La loi SRU de 2000 :** Loi Solidarité et Renouvellement Urbain *(obligation de logements sociaux pour les communes).*
- **La loi Grenelle de 2008 :** Economies en ressources foncières, limitation de l'étalement urbain + zone Natura 2000.
- **La loi ALUR de 2014 :** loi Accés au Logement et un Urbanisme Rénové *(favorise les PLU interco, suppression des COS, suppression des surfaces minimums pour construire ...).*

Les notions importantes :

- Un PLU est fait pour 9 à 10 ans.
- **La progression démographique est de 1% sur notre commune donc la progression du nombre de logements doit être identique soit 170 logements sur 10 ans.**
- A ce nombre nous devons retirer les 17 logements estimés vacants.
- Nous devons également prendre en compte le nombre possible de divisions parcellaires *(20 sur notre commune).*
- L'État impose sur les grandes parcelles 20 logements à l'hectare.
- Les zones d'activités ne sont pas de notre compétence mais celle de la Communauté de Communes Drôme Sud Provence.

Le PLU comprend :

- Le rapport de présentation
- Le PADD *(projet d'aménagement et de développement durable)*
- Les OAP *(orientations d'aménagement et de programmation)*
- Le zonage et les documents graphiques
- Le règlement

Tous ces documents sont consultables sur le site Internet de la *Mairie onglet urbanisme ou sur le Géoportail de l'Urbanisme (GPU)*

Travaux

Une belle caserne pour nos sapeurs pompiers !

La construction de la nouvelle caserne touche à sa fin, **elle sera mis en service au cours du 1er trimestre 2024**.

Elle verra le regroupement des centres de secours de Suze La Rousse et Rochegude.

Ce magnifique bâtiment de 850m² va accueillir environ 55 sapeurs pompiers volontaires hommes et femmes.

Sa zone d'intervention couvre les commune de La Baume de Transit, Bouchet, Rochegude et Suze-La-Rousse, soit prés de **6500 habitants**.

Ce nouveau centre sera doté :

- 1 FPT *(fourgon pompe tonne)* pour les feux urbains .
- 1 VTUSEC *(véhicule tout usage et secours routiers)* pour balisage sur accident et tout usage.
- 1 VPSI *(véhicule de premier secours incendie)*.
- 1 CCFM *(camion citerne feux de forêt moyen)*.
- 1 CCFMA *(camion citerne feux de forêt moyen adapté)*.
- 1 VLTT *(véhicule léger tout terrain)*.
- 1 VL *(véhicule de liaison)*.
- 1 VSAV *(véhicule de secours et d'aide aux victimes)*.

Pour ce magnifique projet, **la commune de Suze La Rousse a investi près de 250 000€ et le SDIS 26 près d'1 700 000€**.

Devenir Sapeurs Pompiers, si cela vous tente, n'hésitez pas , franchissez la pas et rejoignez ce nouveau centre de secours.

Zoom commune

Collège do Mistrau

Un projet de tutorat école/collège réussi

Au cours de l'année scolaire 2022/23, la classe de 5e2 du Collège do Mistrau a travaillé avec les élèves de l'école maternelle de Suze-la-Rousse sous forme de **deux tutorats entre des élèves de 5e et de maternelle en histoire**.

Les collégiens ont expliqué avec leurs mots à leurs pairs la société médiévale, le château de Suze-la-Rousse, le métier d'archéologue. Un exercice d'expression orale pour réussir à se faire comprendre par de jeunes enfants même si ces derniers avaient travaillé sur le Moyen-Age avec leurs enseignantes.

Le premier s'est déroulé à l'école maternelle : 3 ateliers en rotation : présentation du château de Suze-la-Rousse par un diaporama commenté par les collégiens après qu'ils aient étudié le monument historique sur place et en cours, le jeu tip taupe coloriage découverte de l'archéologie gracieusement fourni par l'Institut national des recherches archéologiques préventives et des puzzles sur le château de Suze-la-Rousse réalisés par l'école maternelle.

Le second a eu lieu en fin d'année, in situ : les élèves de 5e ont accompagné les maternelles au château en passant par le vieux Suze qu'ils ont commenté ; puis 3 ateliers au château : système défensif du château, présentation de l'intérieur du château et de l'évolution architecturale, enfin et jeu de balles près au jeu de paume.

Ces 2 tutorats ont beaucoup plu dans l'ensemble aux collégiens et aux écoliers. Les élèves de 5e ont apprécié de suivre leur groupe de maternelles et sont devenus pendant quelques instants professeurs à leur tour. L'ambiance était très agréable entre les enseignants contents de travailler ensemble de lier le cycle 2 au cycle 4, grâce à un projet conçu par les professeurs Mesdames Castello, Boyer et Jacob et Mme Ladet / M. Guillaume sans oublier M. Pierre Guiral, médiateur référent du château de Suze-la-Rousse *(avant son départ en août 2023)*. Une belle expérience pour tous.

B. Guillaume, professeur responsable des options archéologie au collège

Conciliateur de justice

Monsieur Jean-Paul Besson *(à droite)* est le nouveau conciliateur de justice de notre territoire.

Il est venu rencontrer Monsieur le Maire en compagnie de Madame Anabelle Melka, vice-présidente au tribunal judiciaire de Valence et coordinatrice des conciliateurs de justice, ainsi que de Monsieur Jean Anière, juriste assistant au tribunal judiciaire de Valence.

Monsieur Besson remplace Madame Marie-Hélène Armand qui a assuré cette fonction pendant 16 ans. Monsieur le Maire la remercie pour son implication durant toutes ces années.

Le conciliateur reçoit tous les 2èmes jeudis de chaque mois, uniquement sur rendez-vous à prendre en mairie.

La conciliation de justice est un mode amiable de règlement des différends de la vie quotidienne. Elle peut intervenir en dehors de tout procès ou devant un juge ou être déléguée par ce juge à un conciliateur de justice.

C'est une procédure simple, rapide et entièrement gratuite.

Patrimoine

Bilan des Journées du Patrimoine

> **Ancienne chapelle 385 visiteurs**
> **Chapelle de St Turquois 50 visiteurs**
> **Église St Bach 174 visiteurs**

Les journées du Patrimoine l**es 16 & 17 septembre 2023** ont été un succès tant au château que dans le village avec l'exposition dans l'ensemble religieux du vieux village, le parcours des patchworks, et l'ouverture de la chapelle de St Turquois à la visite.

L'Association Les Amis de l'Église en concertation avec la Mairie, l'Office de Tourisme, la SPES, les Amis de St Turquois, les commerçants indépendants et l'Union des commerçants, a organisé un parcours à travers le village qui permettait de découvrir de nombreux patchworks.

Ce sont une vingtaine de patchworks qui ont été exposés dans les vitrines des commerçants et domaines viticoles. Des familles Suziennes ont aussi accepté d'exposer à leur fenêtre une dizaine de patchworks supplémentaires, visibles au hasard des rues.

La SPES a proposé une très belle exposition sur le thème du vivant dans l'ancienne église et 11 patchworks sur le même thème ont été exposés dans l'ancienne chapelle.

La conjonction des deux expositions a attiré beaucoup de monde dans le Vieux Suze. Un total de 385 visiteurs a été noté sur ce lieu.

L'association Les Amis de St Turquois a ouvert la Chapelle de St Turquois à la visite et a exposé un grand patchwork rassemblant de nombreux Saints d'hier et d'aujourd'hui ainsi que 9 bannières de notre paroisse.

Environ 50 personnes ont visité ce lieu excentré.

A l'église paroissiale St Bach, outre l'exposition estivale de 10 patchworks *(du 1er juin au 3 novembre 2023)* sur Abraham, Père des croyants, 25 patchworks des années précédentes étaient proposés à la vue des visiteurs, au nombre de 174.

Un très beau bilan pour cette année 2023. Nous remercions vivement les associations et leurs bénévoles pour leur investissement, ainsi que les commerçants et particuliers ayant participé.

Jumelage

Inauguration de la plaque Jumelage, offerte lors de notre week-end de Pentecôte par nos Amis Gouvions, pour célébrer les 20 ans de jumelage.

Lors du week end de Pentecôte, nous aurons le plaisir de recevoir nos amis Belges, réservons leur le meilleur accueil.

Un nouveau logo !

La commune a, depuis fin juin, un nouveau logo **créé par Maëva de Pot de Com**.

Plus moderne et actuel, vous le retrouverez sur les documents officiels et la communication de la commune.

commune de Suze-la-Rousse

Zoom commune

Portraits

Béatrice Vingtin animatrice à la bibliothèque

Je travaille à la bibliothèque depuis juin 2001. J'ai tout d'abord été embauchée à l'Office de Tourisme et j'ai ensuite fait un complément d'heures à la bibliothèque ce qui m'a beaucoup plu car j'ai toujours été attirée par la littérature. Titulaire du BAFA, j'ai toujours aimé travailler avec les enfants donc la bibliothèque était pour moi le moyen d'allier les deux et de proposer des animations aux petits et aux grands autour du livre et plus généralement de la culture.

Je m'occupe des permanences d'ouverture au public mais également de l'accueil des classes des écoles maternelle et élémentaire pour lesquelles je prépare des animations chaque semaine. Au programme : des lectures de contes, d'albums, des jeux, l'apprentissage des recherches documentaires.

Je gère également le coté administratif, la communication et l'organisation d'évènements tels que des rencontres auteur, la saison culturelle des bibliothèques, la fête du livre ....

Je travaille en collaboration avec la médiathèque de Nyons qui propose régulièrement des formations spécifiques sur des thèmes variés et qui nous prête de nombreux documents ainsi que des outils d'animation.

J'ai la grande chance d'être entourée d'une équipe de bénévoles très motivée qui me seconde au quotidien et qui permet la réalisation de nombreuses animations autour du livre car toute seule ce ne serait pas possible !!! Un grand merci à tous pour leur présence et le temps accordé à la culture dans notre joli village.

Bruno Cortinovis éducateur sportif

Suzien de naissance, je suis en poste et missionné par la mairie de Suze la Rousse depuis 1993, en tant qu'éducateur sportif, en priorité sur l'école de Suze, ainsi que sur 2 autres établissements.

Ancien handballeur et entraîneur du club, j'ai validé un brevet d'état de handball, ainsi qu'un brevet d'état des activités physiques pour tous, qui me permettent de travailler avec tous publics.

J'interviens avec les professeurs des écoles sur la programmation et la réalisation des activités sportives des programmes scolaires et je suis agréé par l'Education Nationale. Je suis éducateur tennis et multisports et j'organise des rencontres sportives USEP.

Ce qui me motive et me plaît dans mon métier, c'est le contact avec les gens, d'essayer de transmettre et d'échanger à travers l'éducation et le sport. J'apprécie que dans nos villages nous avons encore, je crois, des valeurs simples et humaines.

Fred Monier

Les 26 et 27 août 2023 à Quimper, le suzien Frédéric Monier représentait la Région Auvergne-Rhône-Alpes au championnat de France de pétanque en doublette.

1er de la poule de 4 en battant le département des Hautes Alpes puis en battant les représentants de la Loire Atlantique.

Frédéric a perdu en 32ème de finale 11 à 13 contre le département de l'Orne qui se hissera en finale contre les champions Dylan Rocher et Diego Rizzi.

L'équipe qu'il forme avec Pierre Aymard de Valréas, joue sous les couleurs du club Nyons Pétanque.

Les restaurations

Le travail de restauration sur la Croix est en cours mais prend un peu plus de temps que prévu car la pierre s'annonce assez fragile et nécessite une consolidation de surface qui se fait en plusieurs passages avec au minima une attente de 3 semaines entre chaque application.

La première phase de restauration du tableau est terminée : elle consistait à réparer les trous suivie d'un grand nettoyage de la toile. Le restaurateur ne peut pas nous assurer d'une date pour le retour du tableau car il a aussi d'autres restaurations en cours.

Handball Club

Le Handball Club pour la 47ème saison consécutive au sein de notre village regroupe plus de **150 licenciés** et a engagé **9 équipes** dans les divers championnats qu'ils soient compétitifs ou non.

- > **Moins de 9 ans mixte : 15 licenciés**
- > **Moins de 11 ans mixte : 13 licenciés**
- > **Moins de 13 ans mixte : 15 licenciés**
- > **Moins de 15 ans masculins : 15 licenciés**
- > **Moins de 15 ans féminins : 13 licenciées**
- > **Moins de 18 ans masculins *(2 équipes)* : 23 licenciés**
- > **Séniors masculins : 20 licenciés**
- > **Loisirs : 21 licenciés**
- > **Dirigeants : 16 licenciés**

Nous comptons sur vous pour venir les voir jouer et les encourager lors des matchs à SUZE au Gymnase tout au long de la saison. **Les rencontres sont annoncées sur le panneau d'information devant l'église.**

Café, buvette et petite restauration sont à votre disposition lors de ces matchs.

Cette année encore, nous organiserons des manifestations pour à la fois faire vivre le Club et à la fois pour rassembler enfants, parents, supporters, dirigeants et sympathisants autour de la convivialité qui est un maître mot du Club.

Le loto se déroulera le Dimanche 4 février à 16h à la salle des fêtes.

Un accueil des plus chaleureux vous sera réservé au Gymnase pour les matchs ou lors des différentes manifestations et vous pourrez constater que la fameuse ambiance familiale du HBC est toujours d'actualité !!

Pensez également à visiter notre site internet à l'adresse suivante : hbcsuze.clubeo.com sur lequel vous trouverez toutes les informations relatives à la vie du Club, des photos ainsi que les résultats et classements des équipes

Syndicat des Vignerons

Une appellation en mouvement !

Raphaël Knapp, vigneron au Château la Borie, est le nouveau Président de l'appellation intercommunale Côtes du Rhône Villages Suze-la-Rousse. Élu le 1er août 2023, le nouveau président souhaite insuffler une nouvelle dynamique à l'appellation. *« L'appellation peut compter sur un collectif de vignerons dynamiques et une cave coopérative réputée »* se félicite Raphaël Knapp.

Idéalement placés au nord de la Vallée du Rhône méridionale, les Côtes du Rhône Villages Suze-la-Rousse profitent aussi de la proximité du château et de l'Université du Vin, aux renommées nationales.

Avec l'aide de la mairie, du département et de la région, le collectif souhaite aider à dynamiser le tourisme à Suze-la-Rousse. *« Notre appellation n'est pas encore connue mais elle reflète des valeurs positives avec le côté patrimoine, lavandes, truffes et œnotourisme en Drôme Provençale. A partir du printemps, nous organiserons des événements hebdomadaires dans les locaux du syndicat qui se trouvent dans l'ancienne conciergerie du château de Suze-la-Rousse ».*

Afin de financer ces beaux projets collectifs, le syndicat a voté mi-octobre 2023 en faveur d'une cotisation qui viendra essentiellement soutenir ces actions de promotion.

Cohésion, valorisation et projets communs, l'appellation Côtes du Rhône Villages Suze-la-Rousse détient peut-être la recette idéale de réussite en ces temps si incertains...

Zoom associations

AGMS

Comment vous présenter l'AGMS, l'Association Géologique et Minéralogique Suzienne ?

N'avez-vous jamais rêvé un jour de tomber sur un trésor en crapahutant à travers les bois et les rivières, un piochon à la main pour gratter la terre de-ci, de-là ?

Et trouver LA pierre unique, celle qui ravira vos yeux et votre cœur d'enfant ?

Sans se prendre trop au sérieux, bien sûr.

Tout ça dans la simplicité, la convivialité et le partage d'un pique-nique joyeux en pleine nature.

Alors vous aurez une idée de nos sorties minéraux et fossiles qui se déroulent principalement en Drôme Ardèche Gard.

Et n'oublions pas de parler de notre fameuse bourse aux minéraux et fossiles qui se tient le 4ème week-end de novembre et réunit professionnels et amateurs avec des pièces de collection, des créations artisanales et des pierres pour tous les goûts.

Nous sommes une équipe de joyeux lurons et assumons notre plaisir de chercher des cailloux et des fossiles en tous genres.

Déchets

Concernant nos déchets, voici un récapitulatif avec quelques tableaux du rapport d'activité 2022 de la CCDSP. Les chiffres montrent une augmentation constante chaque année du tonnage de nos ordures ménagères...

Ordures ménagères : Tonnages collectés

En 2022, les tonnages collectés sur l'ensemble du territoire sont les suivants :

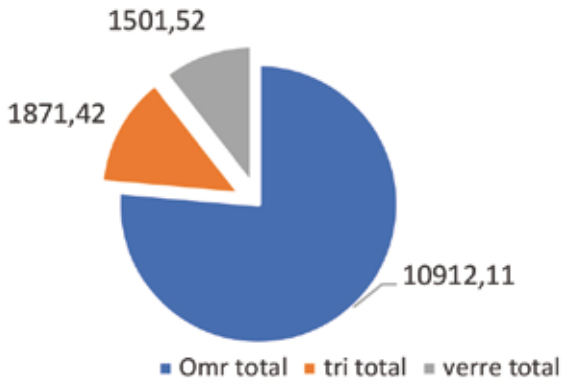

Ordures ménagères en kg/hab en 2022

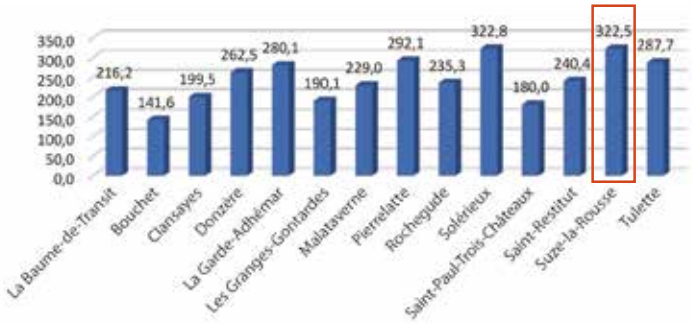

2022 : 248kg/hab / an d'Omr sur le territoire

Pour les ordures ménagères les tonnages se décomposent de la manière suivante selon les communes :

	Tonnages des ordures ménagères collectés				
	2018	2019	2020	2021	2022
La Baume-de-Transit	238,68	230,04	219,86	218.98	203.92
Bouchet	362,73	324,88	323,07	278.34	221.77
Clansayes	132,45	141,51	138,04	121.37	108.51
Donzère	1684,91	1620	1652,29	1609.99	1580.83
La Garde-Adhémar	346,18	350	353,8	376.72	321.78
Les Granges-Gontardes	109,34	115,02	132,46	132.14	130.03
Malataverne	506,62	477,64	508,57	499.23	509.23
Pierrelatte	4149,4	4026,25	3956,93	4074.95	4022.05
Rochegude	464,01	459,74	468,53	434.65	396.76
Saint-Paul-Trois-Châteaux	1758,48	1628,29	1620,64	1645.76	1650.99
Saint-Restitut	414,59	427,13	490,17	406.3	358.2
Solérieux	77,62	79,38	76,88	131.58	104.9
Suze-la-Rousse	657,7	664,1	642,92	696.4	712.74
Tulette	645,76	589,88	563,65	551.58	590.4

La moyenne sur le territoire est de 248,9 kg/hab/an collectés en ordures ménagères pour 2022. Pour l'ensemble du territoire la moyenne de production des déchets ménagers est de 245 kg/hab/an alors que **la moyenne nationale est de 210kg/hab/an**.

Comparatif tonnages globaux tri de 2020 à 2022

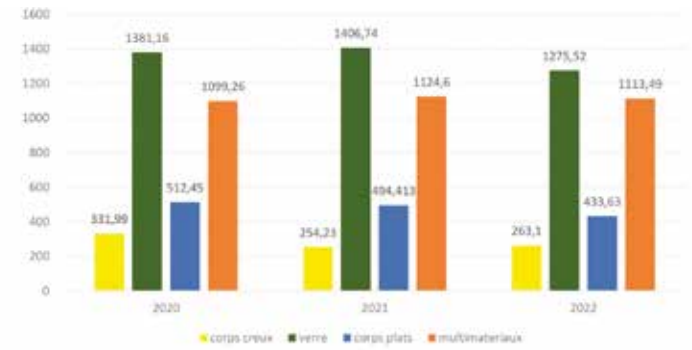

CCDSP
Communauté de Communes
Drôme Sud Provence

Zoom environnement

Les projets

Les composteurs partagés et individuels

La CCDSP a repris la **vente de composteurs** individuels auprès de ces usagers au prix de **30 euros**.

De plus elle a financé des placettes de compostage partagé pour son territoire. Des lieux ont déjà été mis en place sur les communes de Saint-Paul-Trois-Châteaux, Saint-Restitut, Malataverne, Les Granges-Gontardes, Tulette, Donzère.

Distribution de compost

Sur l'année il y a eu 2 périodes de mise à disposition de compost pour les usagers de la CCDSP **du 21 au 26 mars 2022** et **du 19 au 24 septembre 2022**.

Campagne de ramassage des sapins de noël

La CCDSP a mis en place une collecte des sapins de Noël afin d'éviter les dépôts dans les bacs de regroupements.

Il est ressorti **une collecte de 6 tonnes pour l'année 2022**.

Concours scolaire

Un concours a été organisé au sein des écoles du territoire afin de collecter des stylos pour l'association les ailes de mon coeur.

Une convention a été signée entre la CCDSP et l'association pour mettre en place des contenants au sein de nos déchetteries.

Les écoles du territoire ont collecté 327.5 kg de stylos soit un poids de 78.26 g par enfant. L'école de la commune des Granges Gontardes a remporté un spectacle comme récompense.

Les animations scolaires

La CCDSP grâce à son ambassadrice du tri a effectué **24 animations**, qui représentent 92 heures. L'ambassadrice du tri ayant quitté ses fonctions en juillet 2022, aucune animation scolaire n'a pu être faite par la suite.

Du 1er juin 2022 au 31 juillet 2022, le SYPP a mis à disposition **2 ambassadeurs du tri** sur le territoire de la CCDSP. Le principe d'action principalement retenu est la tenue de stand de tri dans le cadre d'événements et de marchés, afin de développer un lien de proximité avec les administrés et communiquer sur le tri des déchets.

Le discours des ambassadeurs du tri a porté principalement sur :

- L'intérêt du tri des déchets
- Les consignes de tri et leurs erreurs
- Le recensement les demandes des administrés
- Les solutions pour sortir les biodéchets des ordures ménagères

Collège do Mistrau

La commune est heureuse d'accueillir Madame ROZE, Conseillère Principale d'Education et Madame BENEDETTI, Gestionnaire.

Madame ROZE était en poste l'an dernier sur l'Académie de Créteil, *« je suis contente de revenir dans la région puisque je suis originaire de Buis-Les-Baronnies »*.

Madame BENEDETTI, originaire de Nice, arrive de Tournon-sur-Rhône, Nord Ardèche. Sa mutation fait suite à la réussite du concours catégorie B Adjointe Gestionnaire.

Adjudant Chef John Moritz

« Originaire des Vosges, âgé de 45 ans, ma carrière débute en décembre 2000 en tant que gendarme auxiliaire dans un PSIG en ALSACE.

Passé par la gendarmerie mobile à Chambéry, je rejoins la brigade départementale de Vienne en 2008, puis Ducos en Martinique en 2012, et enfin la brigade d'Alby-sur-Chéran en 2018 pour y prendre le commandement en 2019.

Je suis affecté depuis le 1er août à Suze-la-Rousse en tant que Commandant de brigade d'une unité qui compte 9 militaires sur le dispositif SAINT PAUL TROIS CHÂTEAUX GRIGNAN / SUZE LA ROUSSE rassemblant 29 militaires ».

Sapeurs pompiers

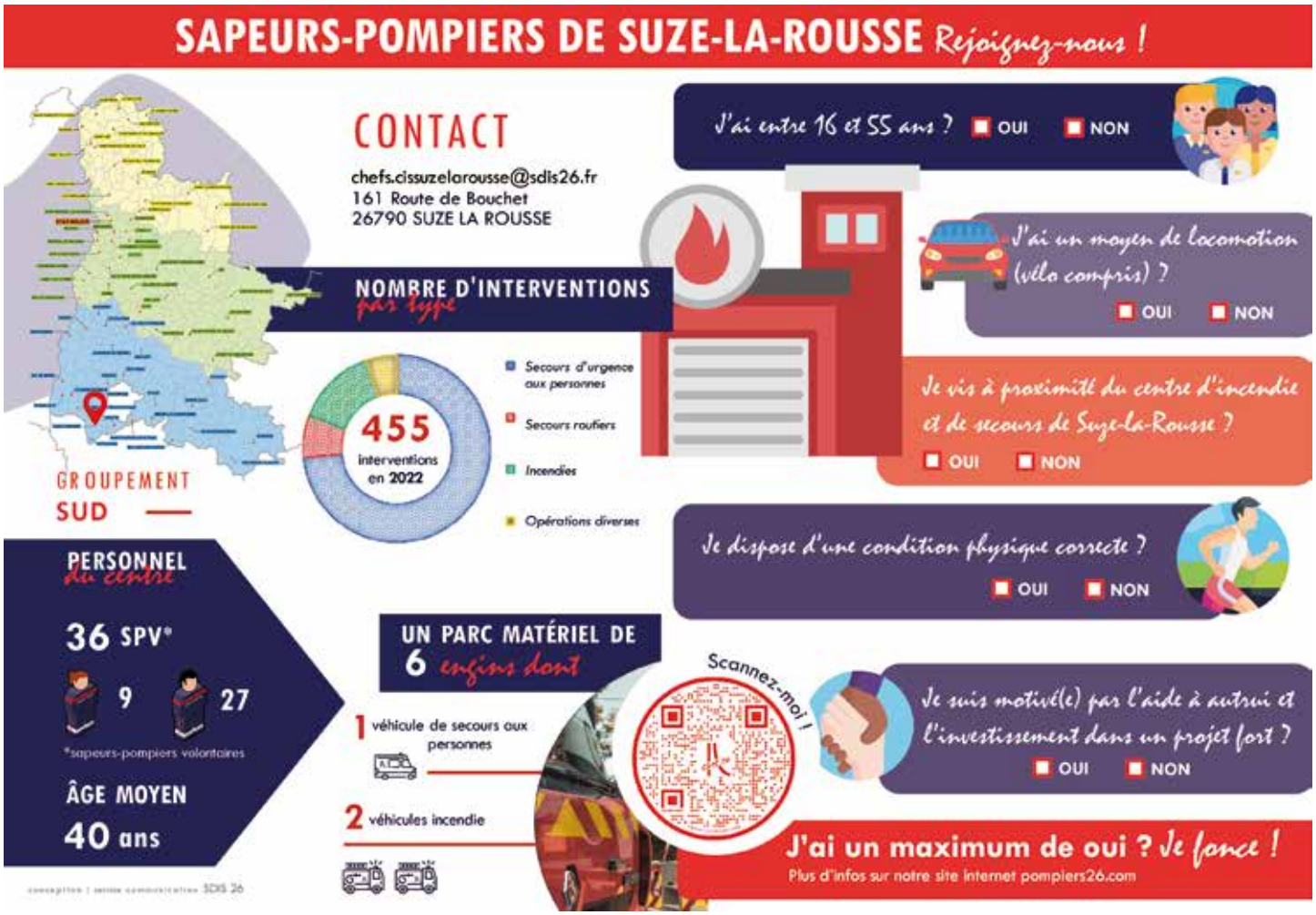

Elagage aux abords des lignes électriques

Pour assurer la sécurité des biens et des personnes ainsi que la sécurité du réseau public d'électricité, ENEDIS veille à ce que les travaux d'entretien de la végétation à proximité des ouvrages électriques soient réalisés.

- Arbres, plantations et lignes électriques ne font pas bon ménage lorsqu'ils sont trop proches.
- Il faut veiller à ne pas planter ou laisser pousser des arbres aux abords des ouvrages électriques.
- En cas de chute d'arbre vous appartenant sur la ligne électrique, vous êtes responsable des dommages causés sur la ligne.
- Avant de couper les branches, consultez les conseils d'Enedis pour élaguer en toute responsabilité et sécurité.

Les responsabilités

L'ÉLAGAGE EST À LA CHARGE DU PROPRIÉTAIRE OU DE L'OCCUPANT

Le propriétaire a la responsabilité de l'élagage des arbres plantés sur sa propriété si :

- la plantation de l'arbre est postérieure à la ligne ;

ou

- le réseau est situé en domaine public, l'arbre en domaine privé et les distances entre les branches et la ligne ne respectent pas la réglementation.

Dans ce cas, l'élagage doit être réalisé par le propriétaire à ses frais ou par une entreprise agréée de son choix, après un contact préalable avec Enedis par l'envoi d'une DT-DICT* sur www.reseaux-et-canalisations.ineris.fr

** Déclaration de projet de Travaux - Déclaration d'Intention de Commencement de Travaux*

L'ÉLAGAGE EST À LA CHARGE D'ENEDIS

Dans les autres cas, Enedis assure l'élagage des végétaux. Chaque propriétaire en est informé au préalable. Cet élagage est à la charge financière d'Enedis. Il est réalisé par ses soins ou par ceux d'une entreprise spécialisée.

« Pour la sécurité de tous, pour éviter des coupures d'électricité »

Les règles de sécurité à respecter aux abords des lignes électriques :

- Ne touchez jamais une ligne électrique ou un câble isolé.
- Prenez en compte le rayon d'action de votre matériel qui ne doit pas s'approcher à moins de 3 mètres d'une ligne,
- Ne touchez jamais un arbre dont les branches sont trop près *(1 à 2 mètres)* ou en contact direct avec un câble isolé,
- Entretenez régulièrement votre végétation et portez des protections,
- Si un arbre menace une ligne ou si une branche est tombée dessus, **appelez le numéro d'urgence dépannage au 09 726 750 26**.

N'oubliez pas : ne touchez JAMAIS les pylônes, ni les câbles, même tombés au sol et restez à distance.

Agenda

Du Samedi 9 au Mardi 12 Décembre	**Marché de Noël** organisé par La Farandole aux milles pattes Salle des Fêtes - Contact : lafarandoleauxmillepattes@gmail.com
Vendredi 15 Décembre	**Destination Truffes** organisé par Les Artisans de la truffe noire Château de Suze-la-Rousse - Contact : truffenoire26.84@gmail.com
Jeudi 28 Décembre	**Fête des adhérents** organisé par la SPES Club des Aînés - Contact : associationspes@outlook.fr
Mercredi 10 Janvier	**Concours de belote interclubs** organisé par Le Club des Aînés Salle des Fêtes - Contact : 04 75 04 88 93
Samedi 13 Janvier	**Vœux du Maire** Salle des Fêtes - 18h
Vendredi 19 Janvier	**Repas** organisé par Les Amis de l'église Eglise
Samedi 20 Janvier	**Fête hors la ville** (ateliers/spectacles) organisé par la bibliothèque Salle des Fêtes - 15h - Contact : 04 75 04 48 66
Dimanche 4 Février	**Loto** organisé par le Handball Club Salle des Fêtes - 15h - Contact : 06 79 30 25 21
Dimanche 11 Février	**Loto** organisé par L'Amicale des pompiers Salle des Fêtes - 15h - Contact : pompiersreunis@gmail.com
Lundi 19 Février	**Stages spécial cabaret et Kizomba** organisé par Louken Dance Salle des Fêtes - Contact : loukendance026@outlook.fr
Dimanche 17 Mars	**Loto** organisé par La Farandole aux milles pattes Salle des Fêtes - 15h - Contact : lafarandoleauxmillepattes@gmail.com
Samedi 6 Avril	**Soirée Dansante** organisé par le Handball Club Salle des Fêtes - 19h - Contact : 06 79 30 25 21
Samedi 6 Avril	**Troc des plantes** organisé par la SPES La Halle aux grains - Contact : associationspes@outlook.fr
Samedi 20 et Dimanche 21 Avril	**Festival Carnets de voyage** organisé par Vent Debout Salle des Fêtes - Contact : festivalventdebout@gmail.com
Mercredi 24 Avril	**Concours de belote intervillages** organisé par Le Club des Aînés Salle des Fêtes - Contact : 04 75 04 88 93
Du Vendredi 17 au Mardi 21 Mai	**Jumelage Gouvy / Suze** organisé par AJGS Suze-la-Rousse - Contact : 06 86 18 24 83
Dimanche 19 Mai	**Rallye auto-moto à base d'énigmes** organisé par L'Amicale laïque Départ de Suze-la-Rousse - Contact : 07 60 24 61 08
Samedi 25 Mai	**Gala de danse** organisé par Louken Dance Salle des Fêtes - Contact : loukendance026@outlook.fr

Bien vivre à Suze

Les nouveaux suziens

L'arrivée sur une nouvelle commune est toujours un moment stressant. Il y a beaucoup de démarches administratives à effectuer, prendre de nouveaux repères et faire connaissance avec son nouvel environnement.

Pour faciliter ce moment, nous avons décidé d'éditer **un livret de Bienvenue** avec des informations sur les commerçants, les associations, les professions médicales, les permanences en Mairie et démarches administratives.

Nous y joignons entre autres, le DICRIM *(document d'informations communales sur les risques majeurs)*, le formulaire pour la carte de déchèterie, le guide du tri, le guide du débroussaillement, le plan de Suze ainsi que des documents touristiques.

Le tout dans un magnifique Tote Bag personnalisé avec le nouveau logo de Suze La Rousse.

Il est à la disposition de tout nouvel arrivant en Mairie.

Le parvis de l'Eglise St Bach

Un nouvel aménagement a été mis en place afin que les voitures ne puissent plus y stationner. La commission cœur de village avait choisi des pots en acier réalisés par un artisan Suzien et le sol a été pris en charge par la commission voirie. Deux petits bancs viendront se rajouter à cet espace prochainement.

Notre église est ainsi bien plus belle !

Cérémonie du 11 Novembre

Beaucoup de Suziens ont assisté à la cérémonie de commémoration du 11 novembre en présence de l'association des Anciens Combattants de Suze-Rochegude et des Sapeurs-Pompiers.

La jeune génération était grandement représentée et montre son réel engagement dans la vie citoyenne.

MINISTÈRE DE L'INTÉRIEUR
Liberté
Égalité
Fraternité

CCAS

France Services

Afin de répondre au besoin d'aide en ce qui concerne les démarches administratives et/ou l'accès aux droits auprès des services publics ; afin également de lutter contre le non recours et l'illectronisme ; en tant que résidant sur la Communauté de Commune Drôme Sud Provence, vous pouvez vous adresser au CCSA, où le personnel certifié agent Aidant Connect, pourra vous accompagner :

- Sans rendez-vous pour toutes démarches simples *(point accueil)*
- Sur rendez-vous pour des démarches complexes *(bureau confidentiel)*
- Pour toutes démarches administratives en ligne ou en version papier
- Pour une aide à la constitution de dossier en lien avec les administrations conventionnées par l'Etat :

> **Finances publiques :** impôts, amendes...
> **CAF et MSA :** RSA, prestations sociales, prime d'activité...
> **CPAM :** Complémentaire Santé Solidaire, carte vitale...
> **CARSAT :** dossier retraite...
> **Pole emploi :** actualisation, inscription...
> **Point Justice :** aide juridictionnelle...
> **ANTS :** certificat d'immatriculation, permis, pré-demande CNI et passeport...

Possibilité d'avoir des rendez-vous avec certains opérateurs sur place, en visioconférence ou en rendez-vous téléphonique.

La mise à disposition accompagnée d'outils numériques est également possible.

Les permanences

Permanences assurées sur rendez-vous au Pôle social :

CEDER
04 75 26 22 53

MISSION LOCALE
04 75 96 78 80 / 04 75 96 80 40

SAUR*

CONCILIATEUR DE JUSTICE
06 28 98 08 20

DROME HANDICAP*

France VICTIMES 26 - REMAID
04 75 55 39 34

ACTIOM
05 64 10 00 48

VILLE de Saint-Paul-Trois-Châteaux
CNI et PASSEPORT
cnipasseport@mairie-sp3c.fr

CAF Prestations
3230 / caf.fr

CAF Accompagnement social
04 75 75 59 64

CCAS de Saint-Paul-Trois-Châteaux
POINT CONSEIL BUDGET
04 75 04 49 00

*sans rendez-vous

Contact :

CCAS FranceServices :
04 75 96 53 89 / franceservices@mairie-sp3c.fr

CCAS Pole social
33 avenue Général de Gaulle
26130 St Paul-3-Châteaux

www.ville-saintpaultroischateaux.fr

Infos utiles

Du nouveau à Suze !

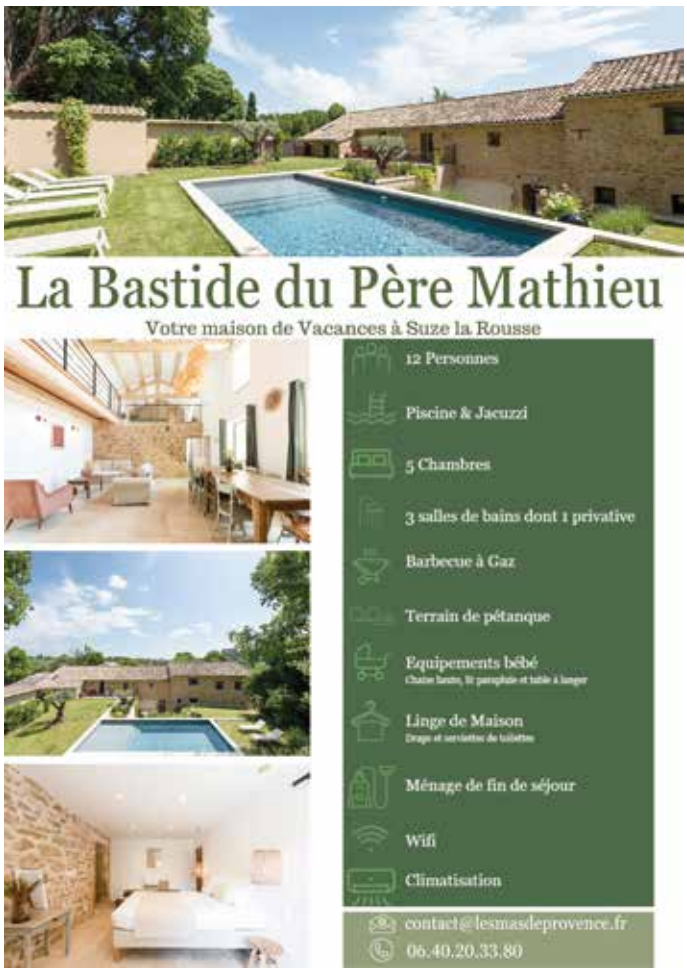

Permanences en mairie

Assistante sociale
Les 1er et 3ème mardis matin de chaque mois
Sur rendez-vous au 04 75 04 94 90
(CMS Centre Médico Social)

Mission Locale Jeunes
(16-25 ans) Les 2ème et 4ème mardis matin de chaque mois
Sur rendez-vous au 04 75 96 80 40

Conciliateur de Justice
Le 2ème jeudi du mois de 9h à 12h
Sur rendez-vous au 04 75 04 81 22

Pimms Mobile *(point d'accueil Multi services Mobile)* :
Place du champ de Mars
Le 2ème lundi du mois de 10h à 12h
Sans rendez-vous ou avec au 04 69 14 30 30

Horaires de la mairie

Du lundi au jeudi de 8h30 à 12h et de 13h30 à 17h30
Le vendredi de 8h30 à 12h et de 13h30 à 17h
Le samedi de 8h30 à 12h

Permanences des élus

Mr le Maire Hervé Médina :
Les mardis et vendredis matin de 9h à 12h

Mme la 1ère adjointe Nathalie Sage :
Le jeudi après-midi de 14h30 à 17h

Mr Gérard Guérin, adjoint aux services techniques :
Le vendredi matin de 9h à 11h

En dehors de ces horaires, veuillez contacter le secrétariat pour prendre rendez-vous.

MAIRIE SUZE-LA-ROUSSE
28 Place du Champ de Mars - BP 28 - 26790 Suze-la-Rousse - Téléphone : 04 75 04 81 22 - Télécopie : 04 75 98 25 86
Email : mairie.suzelarousse@orange.fr - Site internet : http://www.mairie-suze-la-rousse.fr/ - Facebook : Commune de Suze la Rousse

Monsieur Le Maire et son conseil municipal
vous convient à la cérémonie des voeux
le samedi 13 janvier 2024
à 18h à la salle des fêtes.

Passez d'excellentes fêtes de fin d'année !

le Suzien
Le magazine de Suze-la-Rousse